

VERSLAG

Onderwerp Openbare Dorpsraadvergadering

Datum bespreking 13 maart 2018

Plaats Dorpshuis de Nesse

Datum verslag 15 maart 2018

Opgesteld door Inge Ellens

Doorkiesnummer (020) 540 47 27

E-mail i.ellens@amstelveen.nl

Aanwezig: De dames Peeters, de Lange en Meulenbelt, de heren Lambalk, van Leeuwen, Wesselingh en Ruhe

Publiek: 8 personen

Kopie aan Gemeenteraad, B&W

Actie

1 Opening en mededelingen

- Joyce Weij van Participe (voorheen AanZ) is vanavond aanwezig bij de vergadering om kennis te maken. Zij is de nieuwe wijkcoach van Waardhuizen, Middenhoven en Nes aan de Amstel. Haar standplaats is wijkcentrum De Meent.

2. Vaststelling van de notulen van 13 februari 2018

- Bij de vorige vergadering is de vraag gesteld of de carpoolplaats bij het ziekenhuis (burg. Boersweg) een betaald parkeren terrein wordt. Dit is niet het geval. Het verslag wordt ongewijzigd vastgesteld.

- N.a.v. de presentatie over het 'anders inzamelen' van afval heeft dhr. Oosterhof laten weten dat e.e.a. tot nader order wordt uitgesteld.

3. Behandeling van de Actielijst.

0156: mw. Meulenbelt laat weten dat het inloggen op de website niet zo soepel verloopt. Het blijkt dat Google e.e.a. blokkeert en er kunnen maar 25 personen een inlogcode krijgen. Het plaatsen van stukken op de website zal op de 'oude' manier worden gedaan.

0157: zie bij ingekomen stukken. Er zal nogmaals worden gevraagd naar de ervaringen met Flexx via het Informatiebulletin.

0158: de voorzitter heeft contact gehad met dhr. Kreukels. De aannemer is wel bezig. Er zal worden gevraagd naar het uitvoerende plan.

4 Ingekomen- en uitgaande stukken.

- 20 februari:** email van dhr. Baas van de gemeente waarin wordt medegedeeld dat er wel een raadvraag is geweest m.b.t. betaald parkeren op de carpoolplaats, maar dat dit verder niet aan de orde is.

21 februari: de gemeente heeft op de website de 'nadere regels subsidie AED's en buitenkasten (t.b.v. een AED)' voor het jaar 2018 gepubliceerd. De link zal worden vermeld in het volgende Informatiebulletin. Tevens zal de subsidieregeling opgenomen worden op de website van de dorpsraad onder Belangrijke documenten gemeente.

12 maart: email van mw. van Oostveen over de ervaringen met Flexx. Zij geeft aan dat er een prettig gesprek heeft plaatsgevonden met de heren Wieffering (gemeente) en de Vries (Connexxion). Niettemin zijn niet alle problemen voor de zorgcliënten opgelost door de gemeente en Connexxion. Met name het niet kunnen reserveren van een heen en terugrit blijft een probleem voor mensen met beperkingen en zonder mobiele telefoon.

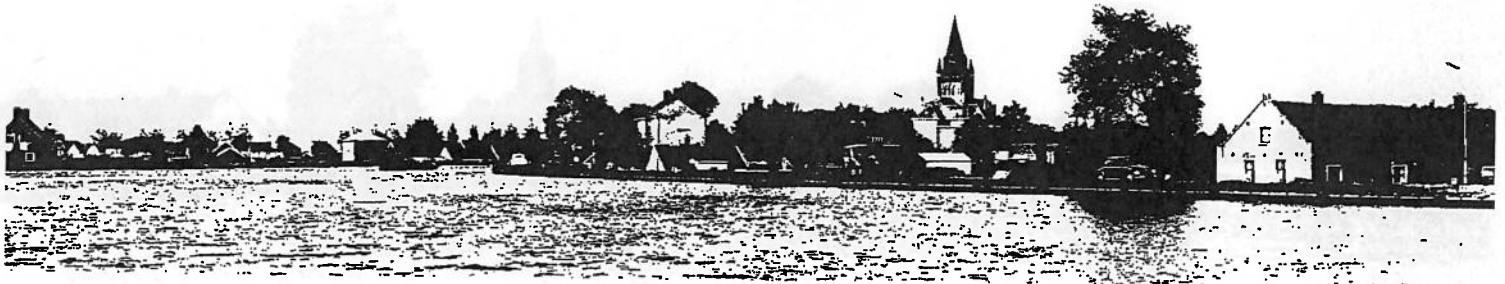

Actie

Connexxion en de gemeente hebben aangegeven tegenover mevrouw Van Oostveen dat dit probleem voorlopig ook niet opgelost gaat worden. Mevrouw Van Oostveen heeft aangegeven dat zij daardoor nog steeds zelf oplossingen moet regelen voor haar cliënten. Connexxion heeft wel aangegeven dat er mogelijk een soort vaste dienstregeling komt vanaf het Amstelland Ziekenhuis naar de Kerklaan en terug voor een aantal cliënten. Mogelijk kan dat worden uitgebreid. Het bellen voor vervoer naar AML Flexx verloopt in zijn algemeenheid ook nog niet soepel. Het gebeurt nog steeds dat een passagier niet is aangemeld en hierdoor niet mee mag. Dhr. Bart Wesselingh hoort alleen maar positieve geluiden over Flexx. Mevrouw Meulenbelt geeft aan dat er een cruciaal verschil bestaat tussen zorgmensen of ouderen die te maken hebben met beperkingen en mensen zonder beperkingen. Het gaat niet aan dat mensen met beperkingen langs een gewone meetlat gelegd worden.

Er zal een oproep worden gedaan in het Informatiebulletin om de ervaringen met Flexx te melden aan de secretaris. Mw. de Lange laat weten dat het wel schrijnend is dat de chauffeurs van Flexx regelmatig worden uitgescholden.

13 maart: email van mw. Hesselink met de oproep aan ouders om, nadat de kinderen in de zandbak hebben gespeeld, het net er weer overheen plaatsen. Dit om te voorkomen dat de zandbak een kattentoilet wordt.

13 maart: email van dhr. Frans Wesselingh waarin hij aangeeft dat er afgescheurde takken aan de wilgen hangen en dat er weleens geknot mag worden. Dhr. Wilco van Rijn laat weten dat de losse takken zullen worden weggehaald maar dat er niet wordt geknot.

5 Activiteiten en Leefbaarheidsbudget

- Gea van den Ancker heeft een aanvraag ingediend voor een bijdrage aan springkussens tijdens het Dorpsfeest en eventueel een bijdrage aan de mobiele toiletten. De Dorpsraad heeft besloten om zowel het springkussen als de mobiele toiletten te sponsoren.

6. Rondvraag

- Dhr. van Leeuwen laat weten dat er een email van het bewonerscomité Nessersluis inzake de pont is gestuurd. Het bewonerscomité verzoekt de Dorpsraad om de correspondentie over dit onderwerp naar het buurtcomité te sturen. Het bewonerscomité wil een duurzame elektrische pont. Vraag is of Amstelveen daar aan kan bijdragen. Dhr. van Leeuwen meldt tevens dat er op de pont niet meer op rekening kan worden betaald. Alles moet contant worden afgerekend. Er wordt voorgesteld om de politieke partijen hierover aan te schrijven en het probleem uiteen te zetten.
- Dhr. Bart Wesselingh vraagt wanneer het grasveld zal worden opgeknapt. Wilco van Rijn laat weten dat eerst de drainage in orde moet zijn.
- Dhr. Lambalk laat weten dat hij is aangesproken inzake parkeerdruk bij de Amsteldijk 173-178. Mw. de Lange geeft aan dat e.e.a. bij de volgende VVE vergadering zal worden besproken.
- Dhr. Lambalk laat weten dat volgens een deskundige meerdere bomen bij Verheggen kans hebben op omvallen. Deze uitkomst zou op papier moeten staan. Dhr. Lambalk zal navraag doen bij Verheggen en het rapport opvragen.
- Dhr. Lambalk heeft vernomen dat er snel internet komt in de polder.
- Mw. Meulenbelt laat weten dat de bewonerscommissie aan Eigen Haard gaat vragen om de brandgangen te verlichten.
- Mw. Peters laat weten dat op 14 maart een gesprek plaatsvindt met dhr. van der Neut over de speeltoestellen.

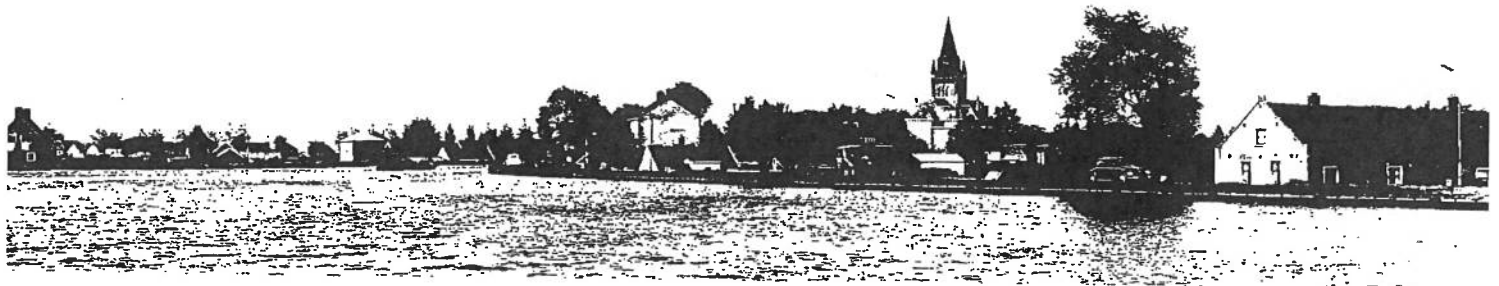

Actie

7. Rondvraag publiek

- Mw. Ekkelkamp stelt voor om de VVD aan te schrijven voor het opknappen van de school.
- Mw. de Haan vraagt wanneer iets kan worden gedaan aan de hobbels in de weg bij Pape.
- Mw. Moene geeft aan dat de oprit naar de Amsteldijk gevaarlijk is. Niemand stopt. Er wordt geantwoord dat er op die plek geen maatregelen zullen komen. Op de vraag wanneer er beplanting komt in de lege bakken en de dode bomen worden verwijderd, laat Wilco van Rijn weten dat dit eind volgende week gebeurt.
- Dhr. Nieuwendijk meldt dat eind maart/ begin april de zonnepanelen zullen worden geplaatst en hoopt op meer initiatieven. M.b.t. de pont merkt dhr. Nieuwendijk op dat de Ronde Venen het grootste gedeelte moet betalen en dat het schandig is dat Amstelveen zo weinig bijdraagt.

8. Sluiting

Niets meer aan de orde zijnde sluit de voorzitter de vergadering.

Dit verslag is opgemaakt op 15 maart en ondertekend op 10 april 2018

De Dorpsraad van Nes aan de Amstel,

de secretaris,
I.M. Ellens- Sparreboom

de voorzitter,
mw. M. Peters

ACTIEPUNTEN DORPSRAAD april 2018

Nr.	Actiepunt	Inhoud actie	Actienemer	Status
Nr.	Aandachtspunten	Inhoud	Initiatief	
0120	EHS Nesserlaan	Is opgenomen in Mooi Amstelland	DR	Slapend
0147	Wilgen knotten	De wilgen zijn bijgepunt		<u>Bewaken</u>
0156	Website/ Facebook	Inlogcodes kunne aan max. 25 personen worden verstrekt. Plaatsen van stukken wordt gedaan zoals voorheen.		SM
0157	Openbaar vervoer	In het Infobulletin zal nogmkaals worden gevraagd om reacties mbt het gebruik van FLEXX		
0158	Verkeersveiligheid	De voorzitter heeft contact gehad met dhr. Kreukels. De aannemer is er wel mee bezig. Er zal worden gevraagd naat de uitboeringsplannen.		Brief is verzonden naar belanghebbend en
0159	Bermen maaien	Het gebeurt regelmatig dat een auto op een bol terechtkomt. Schade moet gemeld worden bij de verzekering.		Bewaken
0164	Sloten baggeren	Het baggeren gaat deze winter niet meer lukken. Wordt oktober 2018		Bewaken
0165	Oversteekplaats N201	Zie ingekomen stuk		Bewaken

VERSLAG

Jeugd & Samenleving

Onderwerp Speeltoestellen in Nes aan de Amstel

Datum bespreking 14 maart 2018

Plaats Gemeentehuis

Aanwezig Frank van der Neut, Marco van Straaten, Sandra Meulenbelt, Mayra Peters

Afwezig Marco Lambalk

Datum verslag 15 maart 2018

Opgesteld door Inge Ellens

Doorkiesnummer (020) 540 47 27

E-mail i.ellens@amstelveen.nl

Naar aanleiding van diverse vragen vanuit de Dorpsraad van Nes aan de Amstel en met name van dhr. Marco Lambalk inzake de speeltoestellen in Nes aan de Amstel vindt dit overleg plaats. Volgens dhr. Lambalk wordt aan het beleid m.b.t. de speeltoestellen niet voldaan. Dhr. van der Neut laat weten dat hier wel degelijk aan wordt voldaan; dhr. van der Neut heeft het beleid zelf voorbereid. Nes heeft een mooi aanbod aan speeltoestellen, ook in vergelijking met andere wijken in Amstelveen, waarin bovendien veel in is geïnvesteerd. Dhr. Van der Neut stelt om die reden de vraag aan de orde of dit aanbod om een of andere reden niet voldoet in de beleving van de kinderen en de ouders. Zijn er teveel kinderen voor het aanbod speeltoestellen of zijn er andere redenen dat het aanbod niet zou voldoen.

Mw. Meulenbelt geeft aan dat er 2 bezwaren leven in de dorpsraad:

1. Wanneer je het aanbod in Nes toetst aan het Amstelveense beleid, valt op dat het beleid niet op alle punten is gerealiseerd in Nes; en
2. Wanneer je het aanbod toetst aan de Amstelveense cijfers, heeft Nes gemiddeld minder speeltoestellen dan vergelijkbare wijken.

Concreet bij **punt 1** betekent dit dat het aanbod is verminderd, er is bij de aanpassing van het aanbod in Nes geen rekening gehouden met het de omstandigheden dat kinderen in Nes niet naar andere wijken kunnen om daar te spelen (wijkoverstijgend spelen) en er is niets gedaan om natuurlijk spelen te stimuleren terwijl de groene infrastructuur in Nes zich daarvoor juist goed leent. De sloten zijn bijvoorbeeld niet uitgebaggerd terwijl dit wel hard nodig is op het terrein rondom de school.

Concreet bij **punt 2**: is de vergelijking met andere wijken; sinds 2013 is er niets meer bij gekomen in Nes waardoor de Z-scores (een score die aangeeft in hoeverre een wijk een meer of minder dan gemiddeld aanbod aan speeltoestellen heeft) uit 2013 nog representatief zijn. Mw. Meulenbelt heeft Nes vergeleken met de wijken ten zuiden van het Stadshart. Daar is een positieve z-score en bij Nes een negatieve z-score.

Dhr. van der Neut snapt de discussie niet: twee speelplaatsen met toestellen worden niet door te veel kinderen gebruikt zodat de speelplaatsen erg druk worden. Er is ook veel groen om in te spelen. Wat is precies het probleem?

Mw. Meulenbelt geeft aan dat het probleem zit in wat er voorheen was en wat er nu is. Dhr. Lambalk heeft meerdere malen aangegeven wat er vroeger was en wat er nu is. Uitgaande van de huidige situatie wordt gemeend dat het beleid niet wordt toegepast. Daarbij leeft het gevoel in de dorpsraad dat Nes minder speeltoestellen heeft dan andere wijken.

Dhr. van der Neut vraagt wat precies het probleem is en denkt niet dat het zinvol is vooral een vergelijking te maken tot het verleden of andere wijken in de gemeente. Hebben de kinderen te weinig te doen in Nes of zijn de speeltoestellen overbelast?



Dhr. van der Neut geeft aan dat hij ervoor open staat aanpassingen te doen als er onvolkomenheden, maar deze zijn hem niet geheel duidelijk. In de aan hem gezonden e-mails wordt steeds gemeld wat er is weggehaald en wat er vroeger was. De gehele renovatie, waar veel in is geïnvesteerd is uitgevoerd in nauwe samenwerking met de Dorpsraad. Dit is weliswaar 4 jaar geleden, maar daarbij is afgesproken wat zou blijven en wat niet. De vorige Dorpsraad heeft er blijkbaar op een andere manier naar gekeken. E.e.a. is destijds uitvoerig besproken en het is nooit de intentie geweest om het aantal speeltoestellen te verminderen.

De toestellen die er nu staan blijven staan tot de verjaringstermijn. Alle toestellen hebben met veiligheidsnormen en een obstakelvrije ruimte rondom de toestellen. Dit maakt dat een bepaalde ruimte rondom toestellen noodzakelijk is. Als gevolg hiervan kan het gebeuren dat er op een speelplaats nu minder speeltoestellen staan dan voorheen. De keuze voor roestvrijstalen speeltoestellen die zijn geplaatst op de Jonge Gerard had te maken met de groene omgeving aldaar. Op houten toestellen zet zich onder die omstandigheden eerder groene aanslag vast, bij roestvrijstaal speelt dat probleem niet. Vanuit onderhoud zijn deze materialen voordelig, maar de gemeente had zich de bezwaren van de kinderen (koud staal) niet gerealiseerd. Soortgelijke toestellen staan overigens op veel speelplaatsen in de gemeente. Het houten speeltoestel bij de Pastoor van Zantenlaan is relatief duur; met betrekking tot alle nieuw geplaatste toestellen geldt dat nu de investering eenmaal gedaan is, er geen ruimte in het budget meer is om dingen te vervangen of te veranderen. Dhr. Van der Neut geeft aan dat het vaker voorkomt dat nieuwe speeltoestellen niet tot tevredenheid strekken van iedereen. We proberen zoveel mogelijk wensen van de gebruikers mee te nemen.

Voor wat betreft het beleid: dit is in 2016 vastgesteld. De afspraken met Nes waren toen al rond. Bij een totale herinrichting wordt uitvoerig gesproken met belanghebbenden. Ook is gekeken om de speelplaatsen te vergroten. Dit kan consequenties hebben voor een kleine speelplaats. Met de term 'aanbod blijft gelijk' wordt bedoeld dat het aantal speelplaatsen gelijk blijft. De verwarring zit in de term 'speelplaatsen' en 'speeltoestellen'. Nes is nu klaar.

In Nes is voldoende groene inrichting aanwezig om te spelen. Met spelen in het groen is het juist belangrijk dat hier ruimte wordt geboden aan een eigen invulling zonder dat de inrichting wordt aangepast. Het streven is dat kinderen in de openbare ruimte op veel plekken ook in de natuur kunnen spelen. Het is niet zo dat de natuur daar direct op wordt aangepast (bijvoorbeeld dat sloten worden gebaggerd om het spelen te bevorderen). Op de nieuwe speelkaarten staat aangegeven waar gespeeld kan worden. Dhr. van der Neut geeft aan dat in Nes wordt voldaan het beleidskader.

Mw. Meulenbelt vraagt hoe het dan zit met de z-scores. Randwijk heeft bijvoorbeeld een z-score van -0,58. Dhr. Van der Neut geeft dat hij niet bekend is met de Z-score en dat Nes lastig te vergelijken is met andere wijken. In bestaande wijken komen geen nieuwe speelplaatsen vanwege overlast. V.w.b. het aantal kinderen t.o.v. speelplekken heeft dhr. van der Neut gekeken met een cirkel van 0 tot 100 meter en van 0 tot 400 meter rond de speelplek aan de Jonge Gerard. Er wonen 21 kinderen in een cirkel van 0-100 m en 50 kinderen in een cirkel van 0-400 meter. In andere wijken is het aantal kinderen veel hoger dan in Nes.

Op de vraag hoe het zit met de schommel die werd vervangen door een kleiner exemplaar laat Marco van Straaten (vakman spelrecreatie) weten dat de vervangen schommel even groot is als de vorige (1.20 m). Het verschil met de oude en de nieuwe schommel is dat het net van de oude schommel door ouderdom zodanig was uitgerekt dat hij groter leek. Het touw houdt inderdaad nu wel meer vocht vast dan het nylon van de oude schommel.



Het vervangen van onderdelen voert de gemeente uit zonder hierbij gebruikers te betrekken.

Bij het houten speeltoestel aan de Pastoor van Zantenlaan is een duikelrek verwijderd in verband met de veiligheidsnormen, rond het houten speeltoestel was meer ruimte nodig.

Er is destijds ook een wipkip verwijderd bij het houten speeltoestel; op dit moment staat er nog maar een. Dhr Van Straaten was hier niet mee bekend en geeft aan dat er twee horens te staan. Er wordt uitgezocht hoe dit zit en de gemeente komt hierop terug.

Op het Zwaluwveld is het houten kasteeltje verwijderd. Dit is destijds geplaatst door bewoners. De gemeente heeft op een zeker moment alleen het onderhoud overgenomen.

Bij het zwaluwveld is de skatebaan weggehaald. Dit is destijds besproken door de vorige Dorpsraad. Ook de banken die daar stonden zijn weggehaald. De dorpsraad geeft aan dat deze een sociale functie vervulden omdat ouders en grootouders zich verzamelden rond de skatebaan op de bankjes om naar hun kinderen te kijken. Mogelijk kan hier opnieuw een bank worden geplaatst. De gemeente komt hierop terug.

De volleybalpalen worden, zoals destijds met de dorpsraad afgesproken, geplaatst zodra het veld in orde is.

Het basketbalveld is gebruikt als depot waarschijnlijk zijn hierdoor verzakking ontstaan. De gemeente geeft aan dat schades worden herstelt.

Tot slot merkt dhr. Van der Neut op dat er juist fors is geïnvesteerd in spelrecreatie in Nes aan de Amstel (zowel de speelplaatsen als het schoolplein).

